

SWEATER MED NORDISK MØNSTER

Pasform: Lidt kraftig sweater med lige tilsatte ærmer.

Materiale: Lima, 100 % uld

Alternativ: Peru uld, 100 % uld

Str.: S (M) L (XL)

Garnforbrug:

1. Bundfv. lys petrol (fv. 1540) / el. beige (fv. 207):

9 (10) 11 (12) ngl á 50 g

2. Bundfv. sort (fv. 500) / el. mørk brun (fv. 409):

2 (2) 3 (3) ngl á 50 g

Mønsterfv. mørk petrol (fv. 9160) / el. mel. brun (fv. 211):

2 (2) 2 (3) ngl á 50 g

Mønsterfv. natur (fv. 100): 1 (1) 1 (1) ngl á 50 g

Kantfv. orange (fv. 9110) / el. pink (fv. 9130):

1 (1) 1 (1) ngl á 50 g

Sweaterens brystvidde: 102 (106) 110 (114) cm

Hel længde: 57 (58) 59 (60) cm

Pinde: Jumperpinde nr. 4½-5, rundpind nr. 4 (40 cm)

Strikkefasthed:

18 m i mønster iflg. diagram I = 10 cm i bredden

18 m og 24 p i glat = 10 x 10 cm

Bemærk: Passer strikkefastheden ikke, må der prøves med finere eller grovere pinde.

Forkortelser:

glat = ret på retsiden, vrang på vrangside.

1 udt = tag lænken op før næste m og strik den dr r.

Strikkeforkortelser:

m = maske, r = ret, vr = vrang, p = pind, dr = drejet, sm = sammen, indt = indtagning, udt = udtagning, beg = begyndelsen, slutn = slutningen, gent = gentag.

MØNSTER:

1. p (r-siden): Ret

2. p: Vrang

3. p: 1 kantm ret, * slå om pinden, 2 r, træk omslaget over de 2 strikkede m, 2 r *, gent fra *-* og slut med slå om pinden, 2 r, træk omslaget over de 2 strikkede m, 1 kantm ret.

4. p: Vrang

5. p: 1 kantm ret, 2 r, * slå om pinden, 2 r, træk omslaget over de 2 strikkede m, 2 r *, 1 kantm r.

Gent 2.-5. p

Vigtigt: Vær opmærksom på at der skal begyndes forskelligt i mønsteret i forh til udt/indt på arb!

RYG:

Slå 88 (92) 96 (100) m op med bundfv. lys petrol fv. 1540/ el. beige fv. 207 og på jumperp nr. 4. Strik 8 p glat – 1. p er arb vr-side og strikkes vr. På 9. p (= arb vr-side) strikkes **ret** p hen = ombukningslinie. Strik herefter igen 8 p glat. Skift til jumperp nr. 4½-5 og fortsæt i **MØNSTER** indtil arb måler 5 cm fra **ombukningslinien – alle mål måles herfra på resten af arb !**

Tag 1 m ud i hver side indenfor den yderste kantm.

Gentag udt når arb måler 18 cm og igen når arb måler 30 cm = 94 (98) 102 (106) m på p. De nye m

strikkes med i mønsteret og de m der ikke kan strikkes med strikkes som glatte m. Fortsæt i mønster til arb måler 33 cm – den sidste p strikkes fra arb vr-side og der tages på denne p 1 m ud midt på arb = 95 (99) 103 (107) m på p. Fortsæt i mønster iflg diagram I til arb måler 54 (55) 56 (57) cm. Luk de midterste 29 m til hals og strik hver side færdig for sig. Luk for endnu 3,2 m mod halsen og når arb – målt fra ombukningslinien – måler 57 (58) 59 (60) cm lukkes de rest. 28 (30) 32 (34) m af til skulder. Strik den anden side færdig på samme måde.

FORSTYKKE:

Strikkes helt som ryggen til arb måler 52 (53) 54 (55) cm. Luk de midterste 21 m til hals og strik hver side færdig for sig. Luk for endnu 3,2,2,2 m mod halsen og når arb måler 57 (58) 59 (60) cm som ryggen, lukkes de rest. 28 (30) 32 (34) m til skulder. Strik den anden side færdig på samme måde.

ÆRMER – strikkes oppefra og nedefter:

Slå 81 (85) 89 (93) m op på p nr. 4½ med mørk petrol fv. 9160/ el. mel. brun fv. 211 og strik 1. p vr = arb vr-side. På 2. p fortsættes iflg. diagram II. Når hele diagrammet er strikket igennem 1 gang, strikkes næste p fra vr-siden med bundfv. lys petrol fv. 1540/ el. beige fv. 207, idet der på denne p strikkes 2 m vr sm midt på arb = 80 (84) 88 (92) m på p. Fortsæt i **MØNSTER** idet der begyndes med 3. p i mønsteret. Strik 3., 4. og 5. p. På næste p påbegyndes mønsteret på ny, og der tages samtidig 1 m ind i hver side. Husk at regulere mønsteret så der begyndes i forh. til indt! Gent indt i hver side for hver strikkes 2 cm – endnu 14 (14) 15 (15) gange = 50 (54) 56 (60) m tilbage. Strik til ærmet i alt måler 47 cm – sidste p strikkes fra r-siden. Skift til jumperp nr. 4 og strik 8 p glat, - og derefter 1 p **ret** fra arb vr-side = ombukningslinie. Strik til sidst 8 p glat og luk alle m af i ret på 9. p glat.

Strik det andet ærme på samme måde.

MONTERING OG HALSKANT:

Pres forsigtigt alle delene i form under et fugtigt klæde. Sy skuldere sømmene.

Mål ca. 22½ (23½) 24½ (25½) cm ned fra skuldere sømmen på både ryg og forstykke. Placer og isy ærmerne mellem markeringerne.

Sy side- og ærme sømmene.

Ombuk i ombukningslinien, forneden på ryg/forstykke samt forneden på ærmerne og sy til på vrangen.

Halskant:

Med rundp nr. 4 og mørk petrol fv. 9160/ el. mel. brun fv. 834 strikkes 88 m op langs halskanten. Strik 1 omg vr. Derefter strikkes 4 omg rib * 2 r, 2 vr *. Skift til orange fv. 9110 / el. pink fv. 9130 og strik 3 omg r. Luk alle m af i **vrang**.

Pres forsigtigt alle sømme.

Design: **HJERTEGARN**

Opskrift: Sanne Fjalland

- = Bundfv. sort (fv. 500) / el. mørk brun (fv. 409)
- = Mørk petrol (fv. 9160) / el. mel. brun (fv. 211)
- = Lys petrol (fv. 1540) / el. beige (fv. 207)
- ⊗ = Natur (fv. 100)

DIAGRAM I

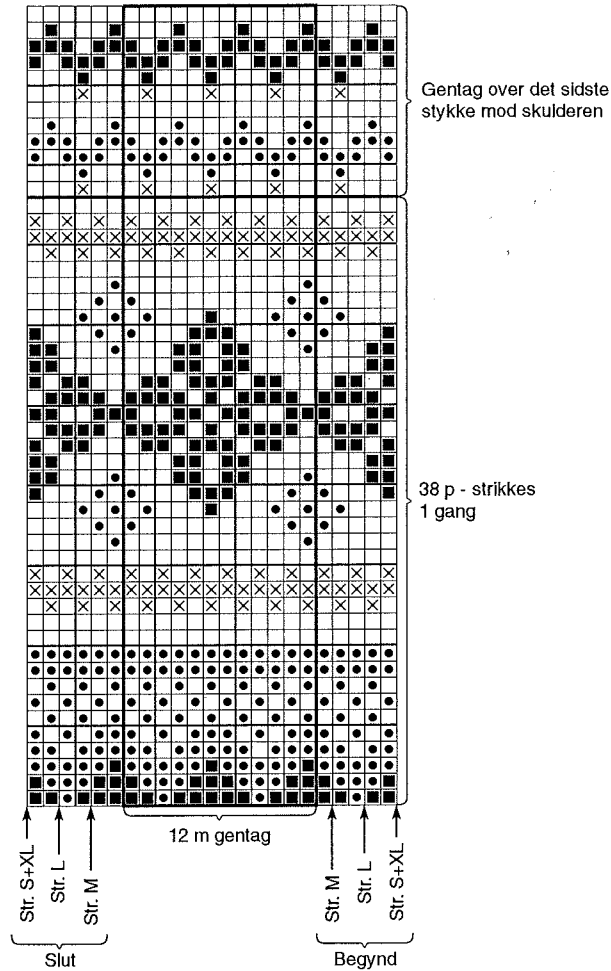

- = Bundfv. sort (fv. 500) / el. mørk brun (fv. 409)
- = Mørk petrol (fv. 9160) / el. mel. brun (fv. 211)
- = Lys petrol (fv. 1540) / el. beige (fv. 207)

DIAGRAM II - ÆRME

